

PERFIL MUNICIPIO DE APARTADÓ

GENERALIDADES

Apartadó se encuentra ubicado en la zona noroeste del Departamento de Antioquia en las coordenadas 7°52' 40" de latitud norte y 76° 37' 44" de longitud oeste, hace parte del denominado Urabá Antioqueño con los municipios de Arboletes, Turbo, Necoclí, San Juan de Urabá, San Pedro de Urabá, Chigorodó, Carepa, Mutatá, Vigía del Fuerte y Murindó; al mismo tiempo, forma parte del eje bananero con los municipios de Chigorodó, Turbo y Carepa.

Apartadó conocido en el idioma Katío como el "Río de los Plátanos" fue erigido municipio en 1968; en esta época la industria bananera desarrollada desde 1962, se constituyó en el principal componente para la activación económica del municipio de Apartadó, convirtiéndose en polo de desarrollo industrial y comercial y centro de gravedad de la región de Urabá. Tiene lugar un crecimiento acelerado de la población, especialmente de carácter flotante, se convierte rápidamente en un centro receptor del flujo migratorio, confiriéndole una nueva característica, la de ser un municipio donde no existe arraigo ni sentido de pertenencia esto se evidencia en la falta de símbolos de tipo arquitectónico y cultural.

Los límites municipales de Apartadó son: por el norte con el Municipio de Turbo, por el oriente con el Departamento de Córdoba, por el sur y occidente con el Municipio de Carepa.

La altitud de la cabecera es de 25 msnm, el área total del municipio es de 600 Km² de los cuales 5,65 km² pertenecen al área urbana, la temperatura promedio es de 28°C y la distancia a Medellín de 344 Km. Apartadó cuenta con cuatro corregimientos, El Reposo, San José de Apartadó, Vijagual y Puerto Girón, además con 48 veredas.

Apartadó es el principal centro poblado de Urabá y alberga como población flotante la de mayores recursos, pues llegan hasta allí los trabajadores de las grandes empresas productoras, como las de apoyo a la producción, al mismo tiempo se constituye en el mayor centro de prestación de servicios institucionales y financieros de la zona centro de Urabá.

La cabecera municipal se vincula de manera eficaz con el Corregimiento El Reposo, favorecida por su ubicación sobre la vía troncal Medellín - Turbo, éste se constituye en el flujo principal y paso obligado de la población que trabaja en las bananeras. La relación con el Corregimiento de Zungo es estrecha debido a la presencia del embarcadero de Zungo, donde labora gran cantidad de habitantes del municipio de Apartadó, además Apartadó se constituye en centro prestador de bienes y servicios que acoge la demanda de Zungo y sus veredas aledañas.

La vía Casaverde - Zungo Embarcadero es una vía pavimentada que tiene rutas continuas de transporte colectivo. El corregimiento de San José cuenta

con una vía de acceso que se vincula directamente a la cabecera de Apartadó, su longitud es de 9km, se encuentra sin pavimentar y su estado es regular, tiene una gran dinámica por la gran cantidad de veredas que vincula.

Área urbana

Apartadó sufrió un proceso de urbanización espontánea y subnormal de gran magnitud a principios de la década de los 90's con la famosa invasión de La Chinita, la cual tiene reconocimiento por sus proporciones en América Latina, su conformación física es reticular y con el paso del tiempo las viviendas se han consolidado mejorando la estructura físico espacial del barrio y dotando paulatinamente de los servicios básicos, aunque el déficit sigue mostrando índices altos.

La estratificación socioeconómica está definida por los dos ejes estructurantes mencionados anteriormente y conforman los siguientes estratos:

- **Estrato Bajo-Bajo:** se encuentra en la parte nor-oriental y sus viviendas presentan las más bajas especificaciones respecto de los materiales de construcción, la cobertura de los servicios públicos domiciliarios es deficiente; corresponden a este nivel de estratificación, los barrios: Obrero, Las Brisas, 1° de Mayo, La libertad, Barrio La Paz y La Chinita.
- **Estrato Bajo.** Lo constituyen los barrios ubicados en la zona nor-oriental hacia la serranía tales como: el Barrio Policarpa, Urbanización La Arboleda, Urbanización Santa María, Barrio Antonio Roldán, el Fondo Obrero, Pueblo Quemao, Barrio Diana Cardona y 6 de enero. En la parte nor-occidental este estrato tiene tendencias al mejoramiento debido a la calidad de los materiales de construcción utilizados: barrios Laureles y Nueva Civilización.
- **Estrato Medio-Bajo.** La mayor concentración de viviendas están localizadas en el sector nor-oriental y la menor concentración en la zona sur-oriental, lo conforman los barrios Alfonso López, el Consejo, La Alborada, San Fernando, Pueblo Nuevo en los cuales predominan los inquilinatos con un alto grado de hacinamiento, Las Playa, la cadena, Manzanares y El Amparo.
- **Estrato Medio.** Es el estrato menos representativo numéricamente, se encuentra localizado principalmente en el cuadrante sur-occidental de la cabecera municipal. Las urbanizaciones poseen aceptables condiciones físico espaciales y están construidas con materiales de buena calidad, se hace referencia a los, Barrios Villa del Río, Los Pinos, Los Almendros, El Barrio Ortiz y Los Álamos.

Apartadó presenta un gran déficit de vivienda, lo cual se agrava por la gran demanda de vivienda derivada de los procesos de inmigración, especialmente de Medellín con aspiraciones laborales y con una permanencia temporal incierta, a esto se le suma la población que se encuentra ocupando zonas de amenazas y alto riesgo, especialmente en las áreas de retiro del Río Apartadó.

Comercial y de Servicios

El comercio formal e informal comparten el mismo territorio, en el sector Centro Sur, a lo largo de la Vía Troncal o carrera 100 y la calle 99 y 100 hasta la carrera 109. El comercio suple en buena medida las necesidades cotidianas de la población. Los corredores comerciales conformados se encuentran afectados por la invasión del espacio público, contaminación visual, saturación de fachadas e invasión de andenes con propagandas y mercancías que dificultan el tránsito peatonal. (Ver mapa de usos del suelo urbano y mapa de zonificación del uso comercial por tipologías).

Industrial

Pertenece a esta categoría una sola empresa “Corrugados del Darién” que fabrican las cajas de cartón para empacar banano. Existen 11 tipos de actividad industrial, con menor área ocupada y volumen de producción, entre los que se encuentran:

Talleres de reparación (76 establecimientos)
Industria de confección (11 establecimientos)
Ebanistería y carpintería (7 establecimientos)
Aserríos pequeños (7 establecimientos)
Tapicerías (6 establecimientos)
Fábricas de bloques de cemento (4 establecimientos)

Institucional

Equipamiento de Servicios Administrativos.

Palacio Municipal. No alberga todo el cuerpo administrativo y no existe una reglamentación adecuada de los usos del suelo en su entorno, además sus parqueaderos son insuficientes.

Cárcel de Urabá. La cobertura es regional, la construcción está presentando impacto ambiental sobre el corregimiento de El Reposo, y aún no se encuentra terminada,

Cementerio. La ubicación es inadecuada por estar localizada en zona residencial, en la actualidad requiere de una mayor área.

Oficina de Catastro Departamental.

Palacio de Justicia, Defensoría del Pueblo, Ministerio del Trabajo, Procuraduría, D.A.S, Policía Judicial, CORPOURABÁ, Policía, EADE, EDATEL, PRESEA, UMATA etc.

Equipamientos de Asistencia Social y Servicio Comunitario

Se encuentran bajo esta denominación, la Casa de la Juventud, Bienestar Familiar, Casa de la Mujer, Hogar Juvenil Campesino, Bomberos.

Equipamientos Culturales y Religiosos.

Tienen presencia en la cabecera municipal los siguientes, Instituciones religiosas donde se pueden destacar La Catedral de La Divina Eucaristía localizada en la avenida principal además de otras; Casa de la Cultura, un teatro, cinco auditorios, cuatro bibliotecas.

Equipamientos de Salud

El equipamiento del sector salud consta de: laboratorios clínicos, centro radiológico y centros de salud, la escuela de enfermería, un hospital de 2° nivel (Antonio Roldán Betancur) que cubre todo el Departamento y uno de primer nivel (Edgar Mauricio Plaza), El Seguro Social, varias E.P.S, A.R.S etc.

Equipamiento Educativos

En el sector educativo se tienen establecimientos de enseñanza superior, básica secundaria, primaria y preescolares. De acuerdo a la población estimada por el DANE en el Censo de 1993 y datos de la población actual, Apartadó presenta déficit en la cobertura para suplir las demandas de la población en edad escolar, si se tiene en cuenta la relación de ésta con el número de establecimientos y la relación que existe entre el número de docentes por alumnos.

La población en edad de educación básica primaria es de 12436, se tiene un total de 20 establecimientos entre privados y oficiales para atender una población escolarizada de 6218, con un promedio de un docente por cada 38 estudiantes. La población desescolarizada, equivale al 50% de la población en edad escolar.

El SENA como institución educativa tiene una representación importante en el municipio y cuenta con buenos equipamientos e instalaciones locativas. La educación no formal está representada en academias para la enseñanza de sistemas de computación.

En el ámbito universitario la población demandante cuenta con la presencia de universidades tales como la Universidad de Antioquia, Luis Amigó, el Politécnico Marco Fidel Suárez.

La información existente acerca del servicio que ofrece el Instituto para niños sordos, es insuficiente para evaluar el nivel de cobertura.

Para concluir, se puede expresar que bajo la consideración del componente físico espacial, el equipamiento educativo presenta problemas locativos por deterioro de las instalaciones y falta de mantenimiento.

Recreación

La infraestructura que presta el servicio recreativo y deportivo se encuentra en deficientes condiciones, debido a que las demandas de la población superan la oferta que estas tienen. En el aspecto recreativo no existen espacios con equipamientos suficientes que suplan las necesidades de la recreación, especialmente para la población infantil y juvenil, los parques recreativos existentes presentan una dotación precaria por falta de mantenimiento. En el área rural próximo al perímetro urbano se encuentra localizado el centro recreacional de CAMACOL cuya cobertura se extiende en el ámbito regional y urbano. Los parques infantiles presentan condiciones inadecuadas para cubrir la necesidad de la población que los requiere.

La unidad deportiva de mayor significación, se encuentra localizada en el extremo nor-occidental de la cabecera, está equipada con cancha de fútbol, voleibol, basquetbol y está dotada de baños para los deportistas.

Sistema de transporte urbano

En el municipio de Apartadó existe una terminal de transporte ubicada al lado de la plaza de mercado en el sector sur oeste de la cabecera municipal, está articulada a la carretera troncal Medellín – Turbo por medio de vías de carácter terciario (servicio), pavimentadas en condiciones regulares de funcionamiento y con anchos de calzada insuficientes para que el flujo de vehículos desde y hacia la terminal sea ágil y eficiente.

El servicio en la terminal de transporte es prestado generalmente desde las 6:00 a.m. hasta las 6:00 p.m., con algunas excepciones que obedecen a factores exógenos del sistema, tales como orden público y horarios de prestación de servicios generales en la cabecera.

La mayor demanda de movilidad se presenta los días Viernes, Sábado y Domingo, debido a las actividades de mercado. Los días Lunes a jueves presentan niveles medios y bajos de movilidad, destacándose el día miércoles por la poca actividad regional, lo cual se ve reflejado en el bajo transporte.

El servicio prestado en la terminal lo realizan diversas empresas de transporte de carácter local, municipal y regional, tales como Cootransuroccidente, Sotragolfo, Transportes Gómez Hernández y Sotaurabá.

Distribución espacial de la población

En la actualidad el municipio alberga una población de 96.380 habitantes de los cuales 79.665 (83%) están localizados en la cabecera municipal y 16.715 (17%) en el área rural. Se encuentran distribuidos en 42 barrios, 4 corregimientos y 54 veredas.

Con un índice de urbanización del 82.65%, Apartadó tiene distribuida la población urbana en cuatro comunas.

- La comuna N°1 (Bernardo Jaramillo Ossa), situada en el noreste de la cabecera, tiene un área de 145.6 hectáreas (21.85% del área urbana) y el 33.55 % de la población.
- La comuna N°2 (Ocho de Febrero), situada al norte, incorpora el 24.17% de población en una extensión de 107 hectáreas equivalente al 20.73% de la cabecera.
- La comuna N°3 (Pueblo Nuevo), situada en el sur, es la más pequeña en extensión con 85.6 hectáreas (17% de la cabecera) y alberga el 18.58% del total de población.
- La comuna N°4 (José Joaquín Vélez), alberga el 23.6% de la población en un área de 176.10 hectáreas correspondientes al 34.11% de la cabecera y es la más extensa de la localidad.

Tabla 1. Datos de la población por barrios y el número de habitantes según datos tomados del SISBEN.

Barrios	N° de viviendas	N° de Personas	Personas/ Vivienda	Area (Ha)	Densidad Personas/Ha	Clasificación de densidad	Cobertura de Acueducto		Cobertura de Alcantarillado	
							Estado	No posee	Estado	No posee
San Judas	1	1	1	10,5	0,095			X		X
Urb. La Navarra	2	2	1							
Laureles 2	8	22	3	3,25	6,76	Baja	B		M	
Centro	21	64	3	26,25	2,5	Baja*	B		R	
Los Fundadores	669	2083	3							
Villa del Río	102	339	3	31,25	108	Media	B			X
La Esmeralda	298	993	3	1,875	529.6	Alta	B		R	
La Chinita	200	702	4	5,0	140.4	Media	B		M	
Ortiz	334	1186	4	6,5	182	Media	B		R	
Pueblo Nuevo	1740	6242	4	10,75	580	Alta	R		M	
Los almendros	88	316	4	4,5	70.2	Baja	B			X
La Cadena	54	194	4							
El Estadio	72	278	4	2,0	139	Media	B			X
Manzanares	30	117	4	1,56	75	Baja	B		M	
Urb. Antonio Roldán	41	160	4	2,75	58.18	Baja	B		M	
20 de Enero	1329	5251	4							
San Fernando	248	990	4	7,5	132	Media	*	X		X
El Vélez	846	3380	4	9,5	355	Media Alta	R		M	
La Playa	83	334	4	2,75	121	Media	R		M	
El Parroquial	317	1277	4	5,0	255.4	Media	R		M	
Inv. La Libertad	46	186	4	0,5	372	Media Alta				
El Rosal	37	155	4					X		X
Las Flores	13	55	4							
Urb. Obrero Mpal	4	17	4	0,6	28	Baja	B			X

El Paraíso	45	192	4							
La Esperanza	352	1516	4				R		M	
Alfonso López	859	3710	4	20,5	180.9	Media	B		M	
Diana Cardona	52	225	4	2,12	300	Media	B		M	
Bajo de López	26	113	4	0,75	150.6	Media				
El Consejo	468	2066	4	7,0	295.1	Media	B		M	
Simón Bolívar	42	186	4	7,5	24.8	Baja	B		R	
Pardo Leal	18	80	4	2,5	32	Baja		X		X
Nueve de Octubre	183	817	4							
Barrio Obrero	5165	23162	4	91,75	252.4	Media		X	R	
Las Brisas	245	1102	4	15,54	70.9	Baja		X		X
Corrugados Darien	18	81	5							
El Darien	18	81	5	2,25	36	Baja	B		M	
El Vergel	2	9	5							
La Alborada	96	432	5	4,75	90.9	Baja	B		R	
Pueblo Quemao	128	577	5	0,8	712	Alta	B		M	
Sta Maria La Nueva.	221	997	5	4,75	209.9	Media		X	M	
La Paz	674	3119	5	13,0	239.9	Media	B		M	
Primero de Mayo	523	2421	5	2,5	968.4	Alta		X		X
Policarpa	1435	6666	5	21,0	317.4	Media Alta	R		M	
San Tropel	78	379	5	0,6	631	Alta		X	M	
Nueva Civilización	4	23	6	1,4	16	Baja	B		R	
Nuevo Apartadó.	2	93	47	9,0	10.33	Baja	B		R	
Total	17.236	72.390	4							

Fuente: Sisben, 1999

Los rangos que se toman para representar esta variable cartográficamente, se basan en los propuestos en la Guía Metodológica para la Formulación del Plan de Ordenamiento Territorial Urbano con algunos ajustes.

Tabla 2. Densidades de población

Personas/Ha	Densidad
1 –100	Densidad Baja
101 – 300	Densidad Media
301 - 500	500 Densidad Media Alta
> 500	Densidad Alta

En Apartadó se distribuye la población por grupos culturales (paisas, sinuanos, negros chocoanos e indígenas) según sus preferencias aunque ha habido un proceso paulatino de mestizaje a raíz de la colonización, incentivada por la apertura de la carretera al mar en la década de los treinta y cuarenta, a Bajirá en los primeros años de la década de los setenta y a Río sucio desde Pavarandó en la década de los noventa.

Después de completarse la colonización en el flanco occidental del municipio y de darse un proceso de concentración de la tierra en las zonas planas y en las llanuras inundables, algunos pobladores presionaron hacia el oriente, es decir,

la Serranía del Abibe, ocasionándose conflictos con los grupos indígenas por la intromisión a sus territorios tradicionales con modelos de intervención en contravía de los suyos e inapropiados para esta zona de vida (extracción irracional de madera, cultivos limpios en ladera y ganadería).

Las diversas formas de asumir la relación con el entorno están cifradas en las herencias culturales que llevaron a la región los distintos pobladores pero que han tenido que transformar al cabo de los años para asegurar su supervivencia en el territorio. Sin embargo Apartadó todavía les ofrece, para detrimento del mismo municipio, algunas características biofísicas que se adaptan a sus tradiciones de intervención extractiva por ser zona rica en recursos. Estas formas de intervención y relación con los recursos son, básicamente, las siguientes:

- Los sinuanos gustan tanto de la tumba de bosque como de clarear potreros para establecerse como ganaderos. En caso de no tener esta posibilidad se asientan como agricultores con una perspectiva de uso de la tierra para la supervivencia.
- Los paisas también gustan de la madera, la ganadería en tierras planas y de la agricultura, son conocidos por “toderos”. Invierten más tiempo que los sinuanos y los atrateños en las jornadas laborales para ensayar nuevas formas de hacer producir la tierra, considerada como su inversión y negocio.
- Los atrateños también gustan de la tumba del bosque, como los anteriores, por los ingresos que genera aunque son más dados a jornalear y a cumplir tareas. Su relación con la tierra, tradicionalmente itinerante, ha cambiado desde que muchos de ellos se dedicaron al cultivo del plátano para la exportación.

Distribución poblacional por edad y sexo.

Para 1999 las mujeres representan el 51% del total de la población y los hombres el 49%. Como centro económico regional concentra, de manera significativa, población en edad de trabajar y población trabajadora. El 56% de la población se encuentra en edad de trabajar con edades entre 15 y 64 años. Aproximadamente el 55% de la población está compuesta por jóvenes y niños. Para 1995 la población entre 0 y 14 años representaba el 44% del total. Esta situación plantea la necesidad de una alta inversión social especialmente en educación y formación del capital humano, la cual es importante relacionar con la capacidad contributiva de los agentes económicos por la utilización y valorización del capital en el territorio.

La población mayor de 65 años sólo alcanza el 2% en contraste con ciudades como Medellín y los municipios del Valle de Aburrá, donde los ancianos representan entre el 5 y el 6% del total de su población. Si bien la esperanza de vida está calculada en 70 años, las bajas condiciones económicas, la migración y los altos índices de violencia en los últimos años hacen poco probable alcanzar esta edad. Para 1999 solo se cuantifican 1.496 personas mayores de 70 años.

CORREGIMIENTOS DE APARTADÓ

Corregimiento San José de Apartadó

San José de Apartadó se fundó a partir de la invasión de 17 familias provenientes de diferentes regiones del país, liberados por el señor Bartolomé Castaño. Dentro de su territorio se incluye la zona montañosa de la serranía de Abibe.

Su división político administrativa consta de 32 veredas y una cabecera bordeada por el Río Apartadó y la Quebrada El Cuchillo; en ella se concentran las diferentes actividades relacionadas con la prestación de servicios, especialmente los sociales.

Las veredas pertenecientes al corregimiento de San José son: La Miranda, Las Playas, Miramar, La Cristalina, La Linda, Bellavista, Buenos Aires, La Unión, El Chillo, La Victoria, Salsipuedes, La Balsa, El tigre, El Guineo, El Osito, Los Mandarinos, el Gas, Guineo Alto, el Salto, Las Nieves, Mulatos Cabecera, Mulatos Medio, La Resbalosa, La Hoz, Rodosalí, Playa Larga, Sabaleta y Las Flores.

La cabecera del corregimiento está conformada por 13 manzanas con un total de 339 viviendas las cuales albergan 370 familias compuestas por 1363 personas, con un promedio de 4 personas por vivienda, lo cual muestra que no existe un hacinamiento aparente por vivienda, pero no se tienen datos acerca de las dimensiones de las viviendas ni de la distribución de éstas.

Uno de los fenómenos sociales que más ha afectado este corregimiento es el de los desplazamientos poblacionales a causa del conflicto político-militar, sobre todo hacia la parte del piedemonte y la serranía. Al igual que en buena parte de la zona de Urabá, en este corregimiento los desplazamientos han sido causados por la disputa territorial entre actores armados que pretenden sacar a quienes sean o parezcan simpatizantes del bando contrario. Podría decirse que San José de Apartadó es uno de los corregimientos mas afectados en el municipio y en la subregión.

Tabla 3. Desplazados de las veredas San José de Apartadó

Vereda	Familias	Habitantes
Alto Bonito	7	35
(ilegible)	35	185
Bellavista	7	33
(ilegible)	14	74
La Cristalina	12	60
La Esperanza	12	76
El Guineo	7	39
Mulatos	30	150
Las Nieves	3	21
La Resbalosa	23	115
Cabecera de San	15	75

José		
La Unión	68	339
Total	233	1202

Fuente: PAM 1998. Umata. Apartadó

Desde 1996 comenzaron los ataques contra los habitantes de San José y sus veredas quienes se congregaron inicialmente en la cabecera del corregimiento y otros se vieron obligados a abandonar la región. De 32 veredas del corregimiento 12 de ellas fueron desocupadas

Tabla 4. Población del corregimiento San José de Apartadó

Vereda	Viviendas	Familias	Personas	Perso/Viv
San José de Apartadó	339	370	1363	4
La Miranda	13	16	56	4
Las Playas	31	40	157	5
Miramar	7	10	36	5
La Cristalina	19	28	104	5
La Linda	16	19	74	5
Bellavista		14	84	
Buenos Aires				
La Unión	73	73	312	4
El Cuchillo				
La Victoria	6	6	29	5
Salsipuedes	20	21	91	5
La Balsa	45	52	174	4
El Tigre	18	20	76	4
El Guineo	55	59	233	4
El Osito	64	73	271	4
Los Mandarinos	5	5	22	4
El Gas	8	9	19	2
Guineo Alto	20	21	92	5
El Salto	1	1	6	6
Las Nieves		16	112	
Mulatos Cabecera	27	28	111	4
Mulatos Medios	1	2	6	6
La Resbalosa	44	45	185	4
La Hoz	18	19	70	4
Rodosalí				
Playa Larga				
Sabaleta				
Las Flores				

Fuente: Sisben, 1999

1.1.1 Corregimiento de Puerto Girón

Está compuesto por las siguientes veredas: Zungo Abajo, San Pablo, Punto Rojo, El Diamante, El Guaro y Bajo del Oso.

Estas veredas incluyen zonas del abanico aluvial y de las planicies inundables diferenciadas tanto en la producción como en la composición cultural. Las veredas del abanico aluvial están destinadas a la agricultura comercial

(veredas El Oso y El Guaro) en fincas en su mayoría de personas del interior en cuyos alrededores también habitan aleatoriamente chilapos, negros y paisas en calidad de jornaleros o de parceleros en menor proporción. En las áreas bajas inundables hay predominio de la cultura negra: la cabecera del corregimiento casi en su totalidad está habitada por ellos (350 personas y 74 familias) lo mismo que en las veredas cercanas (San Pablo, Zungo Bajo, Punto Rojo, El Diamante) donde muchos son parceleros plataneros, pescadores (márgenes de las veredas Punto Rojo, San Pablo y Zungo Bajo en el río León) y algo de ganadería. La composición cultural aproximada es 70% negros, 20% chilapos y 10% interioranos (paisas y vallunos).

Tres problemas afectan la estabilidad territorial de los pobladores de este corregimiento: i) la inseguridad ha obligado a muchos negros parceleros de plátano, sobre todo de la vereda Zungo Bajo, a trasladar su residencia a la cabecera municipal de donde se desplazan diariamente para la atención de sus parcelas, ii) la presión por la tierra ocasionada por el proyecto de construcción de la carretera Chigorodó-Turbo, iii) la inundación sistemática de Puerto Girón, atravesado por el río Apartadó, pero sus pobladores no han aceptado reubicarse en la vereda San Pablo que no padece estos rigores.

Los problemas de desplazamiento en esta zona no son tan dramáticos como en San José de Apartadó pero es difícil habitarla a cabalidad lo que ha generado un movimiento diario de ida y vuelta entre ellas y la cabecera municipal, lugar de residencia de muchos parceleros.

Corregimiento El Reposo

Ubicado en la margen oriental de la Troncal hacia Turbo, se encuentra localizado a 12 Km de la cabecera municipal de Apartadó en una zona dedicada a la siembra de banano. Limitando con el municipio de Carepa a través del Río Vijagual. Es un corregimiento de Apartadó recientemente creado, la división político administrativa está conformada por la cabecera y siete veredas.

Tabla 5. Población del corregimiento El Reposo

Vereda/Corregimiento	Viviendas	Familias	Personas	Per/Viv
El Reposo	765	896	3304	4
Vijagual Sabanilla	31	34	131	4
Zungo Carretera	23	25	73	3
San Martín	57	58	233	4
Zungo Arriba	36	36	134	4
La Pedroza	28	33	112	4
La Danta	3	3	6	2

Fuente: Sisben, 1999

Corregimiento Churidó Pueblo

El corregimiento Churidó Pueblo está conformado por la cabecera y 6 veredas, sus límites son: por el Norte con el Corregimiento de Puerto Girón, por el

Oriente con el Corregimiento de San José de Apartadó, hacia el Occidente, con el Perímetro Urbano de Apartadó, por el Sur, con el Corregimiento El Reposo

Tabla 6. Población del Corregimiento Churidó Pueblo

Vereda/Corregimiento	Viviendas	Familias	Personas	Pers/Viv
Churidó Pueblo	211	249	928	4
Churidó Puente	6	6	22	4
El Salvador	17	24	82	5
Churidó Medio				
Churidó Sinaí	8	8	23	3
La Pancha		30	181	

Distribución de la población indígena Municipio de Apartadó

En el municipio de Apartadó tienen asiento las comunidades indígenas de Las Playas y la Palma y un asentamiento de indígenas Embera-chamí mezclado con campesinos, conocido como Guineo Bajo. Estos grupos se localizan en el corregimiento de Churidó, en las veredas de Caracolí y Guineo.

La comunidad de la Palma cuenta con 186 habitantes y 25 familias pertenecientes a los grupos familiares Embera - Chamí y Zenú, distribuidos en un área de 311 hectáreas y 3.697 metros. La comunidad de las Playas o Ibudó está conformada por 210 habitantes Embera - Katío distribuidos en 47 familias en 667 hectáreas.

El asentamiento de Guineo Bajo lo componen grupos de Embera - Chamí y campesinos no indígenas de la zona, son 120 habitantes y 19 familias. Hasta la fecha esta comunidad no se ha acogido a las propuestas organizativas de la OIA ni se ha organizado en Cabildo por lo que ninguna entidad tiene datos exactos del asentamiento.

El número total de viviendas en las comunidades es de 67, distribuidas así : en las Playas 36, en la Palma 17 y en el área urbana en los barrios de invasión donde habitan indígenas hay 14 viviendas.

Tabla 7. Distribución de la población indígena municipio de apartadó

Comunidad	Etnia	Ubicación	Flias	Habitantes	Hectáreas	Situación legal del territorio
La Palma	Embera-Chamí y Zenú	Cto. de Churidó, finca Filipinas	25	186	311.3697	Resguardo
Las Playas o Ibudó	Embera - Katío	Vereda Caracolí	47	210	667	Resguardo
Guineo Bajo	Embera-Chamí	Vereda sobre el río Guineo	19	120		Territorio sin título
TOTAL			91	516	978.3697	

Desplazados

Cuantitativamente es difícil dimensionar este fenómeno, puesto que muchas personas por razones de seguridad no acuden a ningún organismo gubernamental o privado para ser registrados, sin embargo, algunos registros suministrados por fuentes oficiales permiten acercarnos a la magnitud de éste. Según información suministrada por la administración municipal, Apartadó ha recibido en los dos últimos años 317 familias producto de desplazamientos individuales, las cuales se han ubicado en diferentes barrios en casas de amigos o familiares.

La información bimestral de la X Brigada (jurisdicción del Batallón Bejarano Muñoz), registra que en Apartadó existen 82 familias de desplazados (174 personas) ubicadas en los barrios Obrero, Policarpa, La Paz, El Concejo, La Esperanza, San Fernando, Alfonso López, La Esmeralda, Diana Cardona, Pueblo Nuevo, El Salvador y Santa María. Ellos proceden de las veredas Guineo Alto, La Unión, Arenas Altas, Mulatos, Las Nieves, El Salto, El Gas, Arenas Bajas, El Tigre y el Porvenir, veredas de Apartadó, Turbo y Carepa.

Como desplazamientos colectivos se destacan los de San José de Apartadó donde están viviendo 232 familias, el barrio 20 de Enero 131 familias y 91 familias pertenecientes a comunidades indígenas ubicadas en Ibudó (53) y Las Palmas (38).

En total en el área rural fueron registradas 600 personas desplazadas y al área urbana 350 familias entre 1995-1997. Así mismo se desocuparon un total de 1.095 entre viviendas y lotes en el sector Bernardo Jaramillo, según fuentes adscritas a la alcaldía municipal. La siguiente tabla muestra el total de personas desplazadas que se encuentran registradas en el sistema de registro único de la Red de Solidaridad de la presidencia de la República hasta el 15 de julio de 2.004.

Tabla 8. Consolidado de personas desplazadas registradas en Apartadó a julio 15 de 2.004

Hogares expulsados	2.619
Personas expulsadas	11.410
Hogares recibidos	1.426
Personas recibidas	6.858

El artículo 7° de la ley 387 de 1.997 establece el Comité Municipal, Distrital y departamental para la Atención Integral a la población desplazada por la Violencia, figura que no existe en la Zona Centro de Urabá y que es la llamada a comenzar a pensar una política, por que no regional, para la atención de tal fenómeno. De manera aislada las Personerías Municipales, la Defensoría del Pueblo o las Oficinas de Desarrollo de la Comunidad, según el municipio, son las que encargan de afrontar dicha problemática de una forma inconexa con otras entidades y ONGs que asisten también a los desplazados, existiendo

quizá un divorcio entre el sector público, las ONGs y la iglesia; con ello, dejando los desplazados de contar con la más mínima infraestructura destinada a su atención inmediata.

PROBLEMAS Y POTENCIALIDADES

La lectura de la dinámica sociocultural municipal presentada en la caracterización anterior permite definir algunos fenómenos problemáticos relacionados directamente con el actual ordenamiento territorial. A manera de síntesis, estos son presentados buscando establecer sus relaciones desencadenantes como puntos de partida para ser revisados, precisados y luego retomados en la siguiente fase del proceso de planificación que hemos afrontado.

Los acelerados ritmos de crecimiento poblacional en el municipio al igual que en la región están asociados a los procesos migratorios de tres momentos específicos: Construcción de la carretera al mar, implantación de la agroindustria del banano y la declaratoria de zona de libre comercio y zona especial aduanera en la última década. Las dinámicas generadas a partir de este crecimiento se pueden sintetizar en los siguientes fenómenos:

SÍNTESIS DE FENÓMENOS PROBLEMÁTICOS

Concentración de la propiedad de la tierra

Se asocian causalmente las siguientes situaciones:

- Instalación de la agroindustria bananera.
- Desarrollo de actividades de ganadería extensiva.

Como efectos se evidencian:

- Descomposición campesina y movilidad poblacional campo cabecera
- Colonización itinerante.
- Ampliación de la frontera agrícola hacia zonas poco aptas.
- Presión sobre ecosistemas estratégicos.
- Presión sobre territorios indígenas.
- Cambio en modelos adaptativos culturales y étnicos tradicionales.
- Agotamiento continuo de los recursos naturales
- Incompatibilidad de usos del suelo.

Illegalidad en la tenencia de la tierra.

Este fenómeno se asocia principalmente a:

- Ampliación de la frontera agrícola a partir de procesos sucesivos de colonización.
- Precaria intervención estatal.
- Invasiones de tierra rural.

Entre los principales efectos se presenta:

- ❑ Dificultad para el retorno de población desplazada.
- ❑ Inestabilidad campesina.
- ❑ Disminución de las posibilidades de afianzamiento y arraigo.

Debilitamiento continuo de la economía campesina.

Además de los procesos de concentración de la propiedad de la tierra y asociadas a estos, se señalan las siguientes causas:

- ❑ Instalación hegemónica de modelos productivos.
- ❑ Homogenización de prácticas de cultivo agrícola.
- ❑ Desplazamientos campesinos por la dinámica económica y la confrontación armada.

Como efectos se tienen:

- ❑ Creciente dependencia agroalimentaria de otras zonas.
- ❑ Debilitamiento de organizaciones campesinas.
- ❑ Movilidad poblacional campo-cabecera.
- ❑ Concentración poblacional urbana.

Concentración poblacional urbana.

Como principales causas se pueden señalar:

- ❑ Fuertes procesos de inmigración poblacional a la región.
- ❑ Movilidad poblacional campo cabecera.
- ❑ Desplazamientos campesinos ocasionados por la confrontación armada librada en la zona rural y en regiones aledañas.
- ❑ Cierre de campamentos en las fincas bananeras.

Como efecto directo se presentan unos bajos niveles de calidad de vida que se evidencian en las siguientes situaciones:

- ❑ Ilegalidad y subnormalidad urbana asociada fundamentalmente a las invasiones.
- ❑ Déficits cuantitativos y cualitativos de vivienda.
- ❑ Creciente demanda por la prestación de servicios públicos y equipamientos colectivos.
- ❑ Población asentada en zonas de riesgo.

Bajos niveles de desarrollo del capital humano

A este problema están asociados:

- ❑ Alto grado de analfabetismo y desescolarización.
- ❑ Deficiente distribución de la infraestructura básica para la educación.

- ❑ Descontextualización de los programas educativos y de capacitación.
- ❑ Altos niveles de desnutrición infantil asociados a la inseguridad alimentaria.
- ❑ Malas condiciones de saneamiento básico con repercusión en los perfiles de salud.
- ❑ Altas tasas de morbilidad asociadas a problemas de saneamiento básico.
- ❑ Dependencia del desarrollo científico y tecnológico de otros centros regionales.
- ❑ Subutilización del capital humano por desempleo y subempleo.

Es importante señalar que en buena medida los fenómenos enumerados presentan una continuidad regional y son comunes a los distintos municipios de la subregión Centro de Urabá aunque con algunas particularidades locales y magnitudes diferentes.

Además de los problemas enunciados el escenario sociocultural municipal presenta algunas potencialidades a tener en cuenta para su desarrollo territorial futuro y para el mismo proceso de planificación.

Principales potencialidades

- ❑ Naciente cambio de una mentalidad extractiva (colono) a una mentalidad productiva (campesina)
- ❑ Deseo de arraigo y permanencia de los diversos grupos culturales.
- ❑ Conciencia de la finitud de los recursos naturales.
- ❑ El recurso bosque dejó de ser un fin para convertirse en un medio de acceso a la tierra.
- ❑ Interés manifiesto por atender problemas estructurales entre ellos la situación de tenencia del suelo.
- ❑ Recomposición de las organizaciones sociales asumiendo un papel más propósitivo.
- ❑ Articulación del sector privado al desarrollo local por medio de sus fundaciones.
- ❑ Dinamización organizativa alrededor de reivindicaciones étnicas de los grupos negros.

Perfil epidemiológico del municipio

El deterioro de la situación de salud que limita el desarrollo humano integral de la población, se evidencia en la información de mortalidad y morbilidad del año 2003:

Altos índices de mortalidad por causas evitables como se aprecia en las siguientes tasas:

Mortalidad materna 0.71 por 100.000 nacidos vivos que corresponden a 3 defunciones.

Mortalidad infantil de 90 por 1000 nacidos vivos (90 muertes en menores de un año).

Mortalidad peri natal: 24.3 muertes por cada 1000 nacidos vivos, que corresponde a 102 defunciones.

Persistencia de riesgo a enfermedades infecciosas evitables según incidencia:

Tuberculosis pulmonar: 0.53 para un total de 52 enfermos.
 VIH/SIDA: 0.04 para un total de 8 casos.
 Sífilis congénita: 0.27 por 1000 nacidos vivos y 27 casos.
 Presencia de conductas de riesgo en adolescentes:

Tabla 8. Causas de mortalidad

No	Causa de Mortalidad	Código CIE9	Cantidad	% de Muertes	TASA por 100.000h
1	Agresiones	102	134	35.0	134.7
2	Ciertas afecciones originadas en el período perinatal	92	33	8.6	33.2
3	Accidentes de transporte	96	23	6.0	23.1
4	Enfermedades isquémicas del corazón	67	15	3.9	15.1
5	Neumonía	74	13	3.4	13.1
6	Enfermedades crónicas de las vías respiratorias inferiores	76	12	3.1	12.1
7	Diarrea y gastroenteritis de presunto origen infeccioso	3	11	2.9	11.1
8	Todas las demás causas externas	103	10	2.6	10.1
9	Enfermedades cerebrovasculares	69	9	2.3	9.0
10	Tumor maligno del estómago	29	8	2.1	8.0
	DEMÁS CAUSAS		115	30.0	115.6
	TOTAL		383	100.0	384.9

Población Total Apartadó 2000: 99.502 habitantes

FUENTE: Mortalidad DANE – DSSA, Dirección de Salud Pública

PERFIL DE MORTALIDAD POR CAUSA EXTERNA MUNICIPIO DE APARTADÓ

Casos de mortalidad por causa externa periodo 1990 – 2.002

Durante el periodo de 1990 - 2002 hubo 3.667 casos de muertes por causa externa en el municipio de Apartadó según cifras del DANE. Los homicidios fueron el evento de violencia de más peso porcentual con 84% (3.082 casos), le siguió las muertes en tránsito 9.1% (333 casos), en tercer lugar con 5.8% (213 casos) las no intencionales y por último los suicidios con el 1.1% (39 casos).

El año en el que se presentó mayor numero de muertes por causa externa fue 1990, (382 casos) de los cuales 323 son homicidios (84.5%), 24 muertes en tránsito (6.2%), 31 no intencionales (8.1%) y 4 suicidios (1%). El año con menor número de casos fue el 2002 con 144 casos, de estos 108 son homicidios (75%), 25 muertes en tránsito (17.3%), 11 no intencionales (7.6%) y no hay datos de suicidios, los datos de este año provienen de Medicina Legal (Forensis 2002).

Se observan básicamente dos momentos donde hay disminución significativa en el número de casos de un año a otro, el primero de 1.993 (381 casos) a 1.994 (226 casos) aquí la disminución de un año a otro es de 155 casos (40%). El otro momento donde se observa un cambio importante es de 1.997 a 1.998 donde disminuye de 360 a 220 casos, se observa una variación de 140 casos (39%). Gráfica 1.

Gráfica 1

Casos de mortalidad por causa externa
1990 - 2002

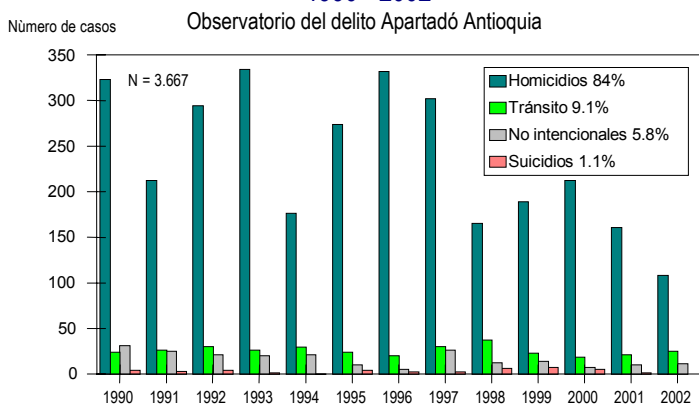

Realizado por el Instituto Cisalva / Universidad del Valle
Fuente: Dane

Los datos del 2002 no tienen datos de suicidios y tienen como fuente a Medicina Legal

Gráfica 2

Tasas de mortalidad por causa externa
1995 - 2002

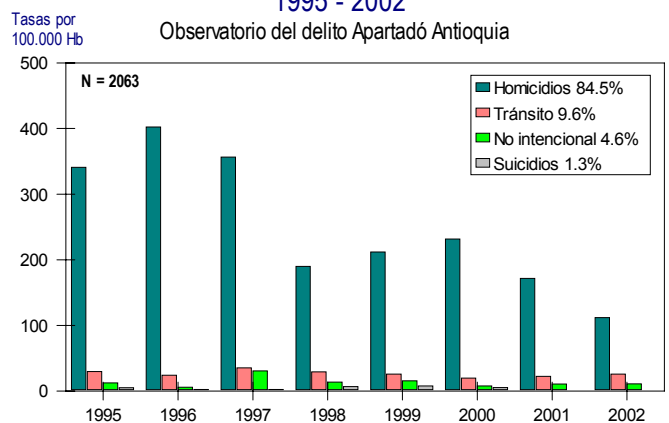

Realizado por el Instituto Cisalva / Universidad del Valle
Fuente: Dane

Los datos del 2002 tienen como fuente a Medicina Legal y no tiene datos de suicidios

Tasas de mortalidad por causa externa periodo 1995 – 2002

El análisis de las tasas de muertes por causa externa nos da una visión mas fiel de la realidad, en la medida en que la magnitud de la problemática está directamente asociada a la cantidad de población existente en cada municipio estudiado, corresponde al periodo 1995 – 2002, se toma este lapso de tiempo debido a que las proyecciones de población existentes en el DANE solo datan de 1995 en adelante.

Al analizar los cuatro eventos según las tasas en este periodo (1995 – 2002) se encuentran 2.063 muertes por causa externa, los homicidios (84.5%) tienen un comportamiento fluctuante, con un aumento en 1996, disminuyendo notablemente hasta 1998, para luego volverse a elevar ligeramente en el año 2000, presentando una disminución importante para el 2001 y el 2002, las tasas mas altas se encuentran en el año 1996 (402 por 100.000 Hb.), las tasas mas bajas para este mismo evento, corresponden al año 2002 (112 por 100.000 Hb.). Gráfica 2

HOMICIDIOS

Casos de mortalidad por homicidios periodo 1990 – 2.002

El análisis de los casos nos muestra una tendencia más amplia en tanto que los datos van desde 1990 hasta el 2002, además de hacer la diferenciación por género. Durante este periodo se reportan 3.082 casos en Apartadó, 2.720 hombres (88.2%) y 254 mujeres (8.2%), 108 casos (3.6%) pertenecientes al 2002 (Medicina Legal) no tienen discriminación por sexo.

Los casos de homicidios en hombres, fluctúan entre 142 en el 2001 y 320 en 1993. La mayor disminución de un año a otro es de 1993 (320 casos) a 1994 (165 casos) es decir el 51%, el mayor incremento observado de un año a otro es de 1994 (165 casos) al año 1995 (253 casos) 53% (88 casos).

Los casos de homicidios en mujeres en el periodo 1990 – 2002 varían de 11 casos en 1994 a 31 casos en 1990 y el año 2000. La disminución más significativa de un año a otro ocurre de 1990 (31 casos) a 1991 (14 casos), 55% de disminución (17 casos), el aumento más importante de un año a otro, se registra de 1994 (11 casos) a 1995 (21 casos) 47% (10 casos)

Los hombres tienen un promedio de casos para el periodo 1990 – 2002 de 226 casos, las mujeres un promedio de 21, lo cual puede traducirse en que aproximadamente por cada 10 hombres muertos por homicidio, hay una mujer.

Del año 2000 (212 casos) al 2002 (108 casos) se observa una marcada tendencia a la disminución de 104 casos (49%) Gráfica 3

Gráfica 3

**Distribución de casos de homicidio
Periodo 1.990 - 2.002**

Observatorio del delito Apartadó Antioquia

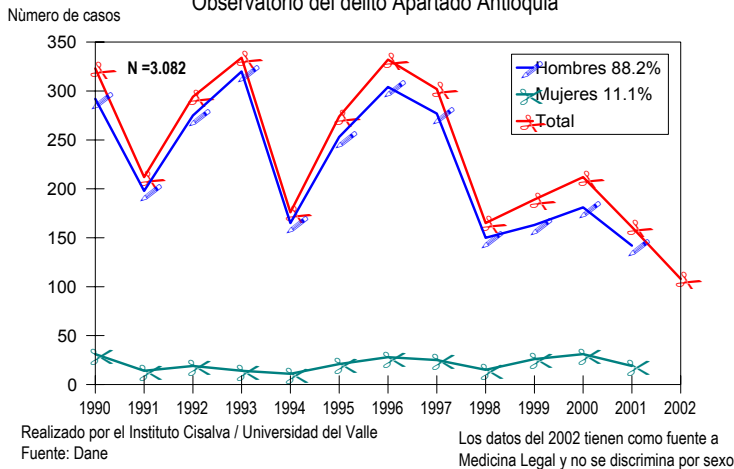

Gráfica 4

**Tendencia tasas de homicidio según año
Colombia - Antioquia - Apartadó 1995 - 2002**

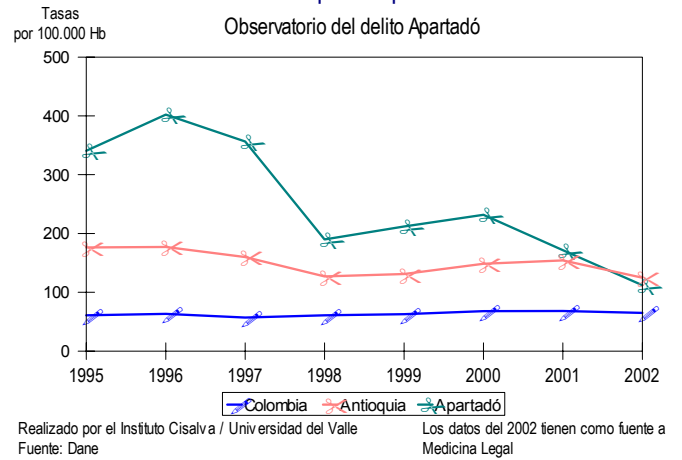

Perfil comparativo de tasas de homicidio (Apartadó, Antioquia, Colombia) 1995 - 2002

Para tener una mirada más cercana del problema de la mortalidad por causa externa, es valioso hacer un análisis comparativo de las tasas del municipio, departamento y país, en tanto que así podremos saber con más certeza la situación en que se encuentra cada localidad en relación con la problemática departamental y nacional. Así mismo, es importante hacer un análisis de los casos de acuerdo al género afectado por cada evento.

Se observa que las tasas más bajas de muertes por homicidio en el periodo 1.995 – 2.002 son para el país, manteniendo una tendencia relativamente estable, fluctuando entre 57 en 1.997 y 68.2 en 2.001. El promedio de tasa para Colombia durante dicho periodo es de 63.2. Todas las tasas por 100.000 Hb.

En el departamento de Antioquia la tendencia de las tasas tiene un comportamiento relativamente sostenido, fluctuando entre 125 en el año 2.002 y 177 en 1.996, se presenta una tendencia a la disminución de 1.996 (177) a 1.998 (126), pero de este último al 2001 (154) vuelve a incrementarse leve pero sostenidamente, para luego volver a disminuir en el 2002 (125) siendo esta, la tasa más baja del periodo. (Tasas por 100.000 Hb.)

La tendencia de las tasas de homicidios en Apartadó es a la disminución, y se observan números mucho más altos que en el país y el departamento, sobre todo de 1995 (340) a 1997 (356), en el año 1998 se presenta una significativa disminución (189), para luego volverse a incrementar en el año 2.000 (231). El punto más bajo se alcanza en el 2002 (112) y el más alto en 1996 (402) (Tasas por 100.000 Hb.) Gráfica 4.

MUERTES POR LESIONES EN TRÁNSITO

Casos de mortalidad por lesiones en tránsito periodo 1990 – 2.002

Las muertes por lesiones en tránsito en el periodo 1990 – 2002 suman 333 casos, de los cuales 233 son hombres (70%) y 75 mujeres (22.5%), en los 25 casos (7.5%) ocurridos en 2002 no hay discriminación por sexo en el documento Forense de Medicina Legal. Los hombres tienen un promedio por año de 19 casos, Vs. 6 casos en mujeres, es decir aproximadamente 3 hombres por cada mujer.

La distribución de los casos de las muertes ocurridas por lesiones en tránsito, tienen una tendencia diferente en cuanto al sexo, en los hombres, del año 1990 (17 casos) a 1992 (23 casos) se observa un aumento de 6 casos (35%), mientras en el sexo femenino la tendencia permanece estable de 1990 a 1996 fluctuando entre 6 y 7 casos, alcanzando el pico más alto en 1997 (10 casos) y el más bajo en el 2000 (2 casos). En el sexo masculino el aumento más notable es de 121% y ocurre de 1996 (14 casos) a 1998 (31 casos) siendo este último el mayor número de casos registrado en el periodo. Gráfica 5.

Gráfica 5

Distribución de casos de muertes en tránsito
Periodo 1.990 - 2.002

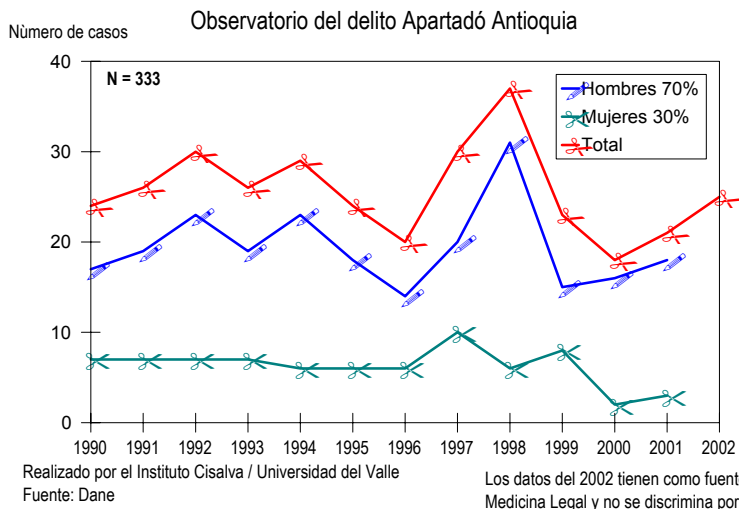

Gráfica 6

Tendencia tasas de muertes en tránsito según año
Colombia - Antioquia - Apartadó 1995 - 2002

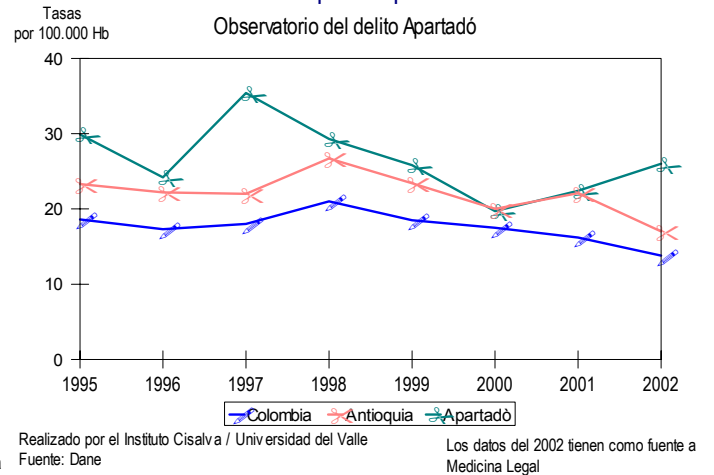

Perfil comparativo de tasas de mortalidad por tránsito (Apartadó, Antioquia, Colombia) periodo 1995 - 2002

Se observa que las tasas más bajas de muertes en tránsito son para el país, fluctuando entre 21 por 100.000 en 1998 y 13.8 en el 2002 después del año 1998 se observa una tendencia a la disminución. El promedio de tasa para el país en este periodo es de 17.6 por 100.000Hb.

En el departamento de Antioquia las tasas oscilan entre 17 en el 2002 y 26.7 en 1998, aunque hay una leve pero sostenida disminución en el índice a partir de 1998, del año 2000 (20) al 2001 (22.1) se observó un leve aumento. El promedio para el periodo 1.995 – 2.002 en Antioquia es de 22. (Tasas por 100.000 Hb.)

Las tasas de muertes por lesiones en tránsito en Apartadó son mas altas que las del departamento y las del país, con excepción del 2000 (20) y 2001 (22), años en los que las tasas son iguales que en Antioquia. La tasa más alta se presenta en el año 1997 (35.4) año en el que se observa el más alto aumento de un año a otro, ya que en 1996 la prevalencia era de 24.2. De 1997 hasta el año 2.000 (19.7) hay una tendencia sostenida a la disminución, es precisamente en este último año donde se presentan las más bajas prevalencias del periodo. Del año 2000 al 2002 (26.0) se observa de nuevo una tendencia ascendente, en contraste con las tasas del departamento y el país en los que se observa una línea descendente. El promedio es de 26.5 para el periodo 1995 – 2002 en Apartadó. (Tasas por 100.000 Hb.) Gráfica 6

MORTALIDAD POR SUICIDIOS

Casos de mortalidad por suicidios periodo 1990 – 2.002

La mortalidad por suicidios en Apartadó durante el periodo 1990 – 2001 suma 39 casos de los cuales 26 pertenece a hombres (66%) y 13 a mujeres (33%), lo que equivale a 2 hombres por una mujer. La tendencia es irregular alcanzando el pico más alto en el 99 (7 casos) y el más bajo en el 94 (cero casos). Gráfica 7

El análisis por sexo muestra que los años en que se presentaron mas casos de suicidios en el sexo femenino fueron 1995 y 1998 con 3 casos mientras en los años 91, 92, 94, 97 y 2001 no se presentaron casos en mujeres. En el caso de los hombres, el año con mayor número de casos fue 1999 con 5 casos y en los años 93 y 94 no se presentó ningún suicidio.

Gráfica 7

Tendencia tasas de suicidio según año
Colombia - Antioquia - Apartadó 1995 - 2001

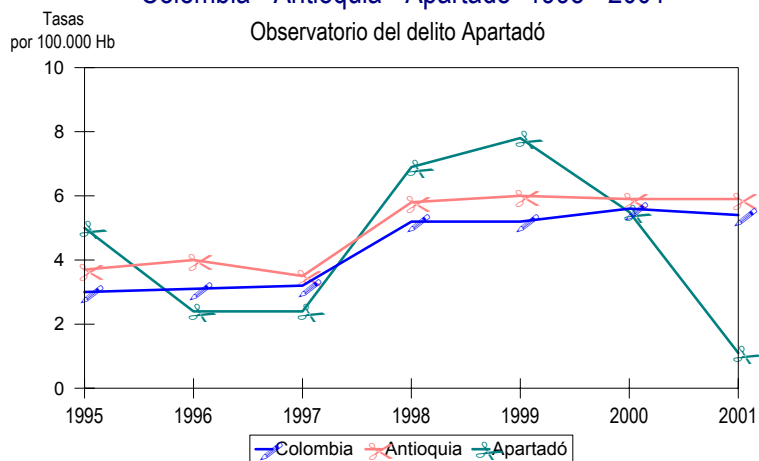

Realizado por el Instituto Cisolva / Universidad del Valle
Fuente: Dane

Gráfica 8

Distribucion de casos de suicidio
Periodo 1990 - 2001

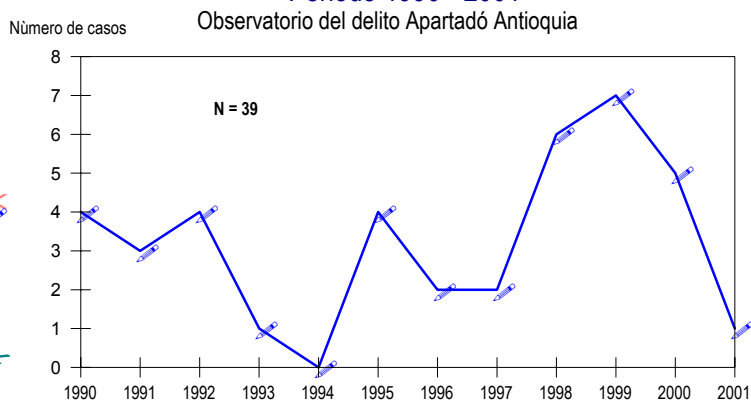

Realizado por el Instituto Cisolva / Universidad del Valle
Fuente: Dane

Perfil comparativo de tasas de mortalidad por suicidio (Apartadó, Antioquia, Colombia) 1995 – 2001

Las tasas de suicidio para Colombia tienen una tendencia ascendente, leve pero sostenida durante el periodo 1995 – 2001, varían entre 3.0 en 1995 y 5.6 por 100.000 Hb. en el año 2000. El incremento más alto ocurre de 1997 (3.2) a 1998 (5.2) un aumento del 66 %. El promedio de tasa para el periodo es de 4.3 por 100.000 Hb.

En Antioquia el fenómeno del suicidio tiene un comportamiento muy similar a las tasas nacionales, aunque para todos los años del periodo, estas son mas elevadas que las del país. El pico más alto se alcanza en el año 1999 con 6.0 y el más bajo en 1997 (3.5). El aumento más significativo de un año a otro se presenta de 1997 (3.5) a 1998 (5.8) es decir un aumento del 65 %. El promedio de tasa para el periodo es de 4.9. (Tasas por 100.000 Hb.)

La problemática del suicidio en Apartadó tiene una tendencia irregular, con una tendencia descendente en los últimos años y ascendente en la mitad del periodo, superando las tasas de Colombia y Antioquia en los años 1.995 (5.0), 1.998 (6.9) y 1.999 (7.8), en este último año se presentan las tasas más altas del periodo para este municipio y las mas bajas en el año 2001 (1.1). El promedio de tasa para el periodo es de 4.4. (Tasas por 100.000 Hb.) Gráfica 8

MORTALIDAD POR LESIONES NO INTENCIONALES

Casos de mortalidad por lesiones no intencionales periodo 1.990 – 2.002

Durante el periodo 1990 – 2002 se presentaron 213 casos de muertes no intencionales de los cuales 145 son hombres (68%) y 57 mujeres (26.7%). En el año 2002, 11 casos (5.1%) Forensis de Medicina Legal no discrimina por sexo. La tendencia durante el periodo es irregular, alcanzando el número más alto en 1990 (31 casos) y el punto más bajo en 1996 (5 casos).

El análisis por sexo indica que el único año en que las mujeres (7 casos) presentan más casos que los hombres (3 casos) es 1995. La tendencia por muertes no intencionales en hombres tiene un comportamiento descendente, aunque del año 1.995 (3 casos) a 1.997 (16 casos) se aprecia un aumento de 13 casos. El nivel más bajo se aprecia precisamente en el año 1995 y el más alto en 1990 (24 casos).

En el caso de las mujeres, presentan el mayor número de casos en 1997 (10 casos) y el más bajo en 1996, año en el que no se presentó ningún caso. El aumento más significativo de un año a otro se presenta precisamente entre estos dos años. Gráfica 9.

Gráfica 9

Distribución de casos de muertes no intencionales
Periodo 1.990 - 2.002

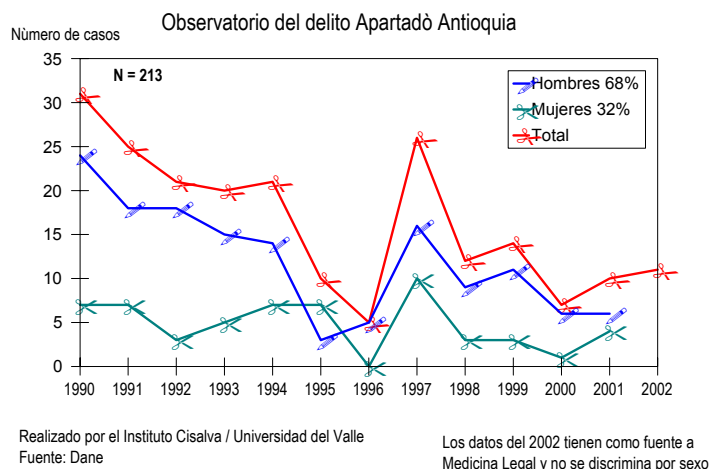

Gráfica 10

Tendencia tasas de muertes no intencionales según año
Colombia - Antioquia - Apartadó 1995 - 2002

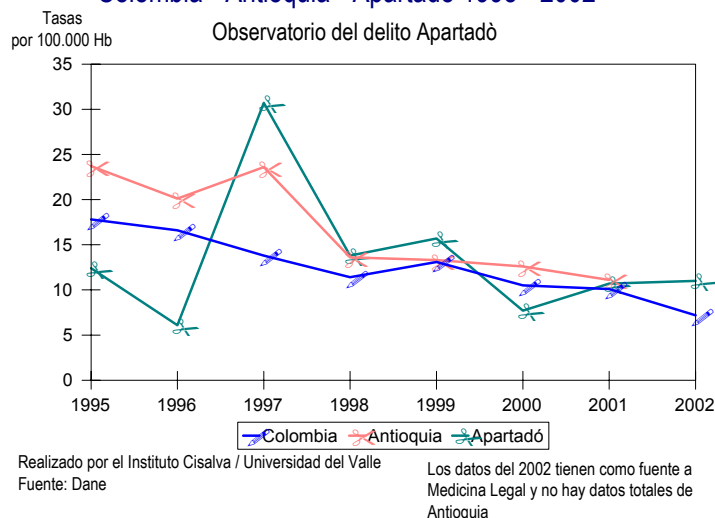

Perfil comparativo de tasas por muertes no intencionales (Apartadó, Antioquia, Colombia) 1995 – 2002

Las tasas por muertes no intencionales en Colombia tienen una tendencia descendente, logrando su pico más alto en 1.995 (17.8) y su punto más bajo en 2002 (7.2), la disminución más notoria de un año a otro, ocurre de 1.996 (16.6) a 1.997 (13.8) es decir una disminución de 17%. El promedio de tasa para el periodo 1.995 – 2.002 es de 12.5. (Tasas por 100.000 Hb.)

En Antioquia la tendencia de las tasas también tienen un comportamiento descendente, a excepción del año 1997 (23.6) en el cual hay un incremento con relación a 1.996 (16.6). La tasa más alta se registra en el año 1995 (23.7) y la más baja en 2001 (11.1), el promedio para el periodo 1.995 – 2.001 es de 16.8. La disminución más notable de un año a otro (42%) se registra de 1.997 (23.6) a 1.998 (13.6). (Tasas por 100.000 Hb.)

En el municipio de Apartadó las muertes no intencionales presentan tasas más bajas que Antioquia y Colombia en tres años: 1.995 (12.4), 1.996 (6.1) y año 2.000 (7.7), el año en que se presentaron tasas más altas fue 1.997 (30.7) y las más bajas ocurrieron en el año 1996 (6.1); el promedio para el periodo es de 13.5. (Tasas por 100.000 Hb.) Gráfica 10.